

НАО «Карагандинский технический университет имени Абылкаса Сагинова»

ТЕМА 13: Философия религии

Дисциплина: Философия
для бакалавров всех специальностей

доктор PhD, зав. кафедрой СГН Шорманбаева Д. Г.

План:

1. **Основные подходы к пониманию религии**
2. **Национальные и мировые религии.**
3. **Религиозная философия XIX – XX в.в.**



Предметом **философии религии** выступают важнейшие особенности феномена религии, прежде всего, ее сущность и структура, а также место религии в системе духовной жизни общества, отличия религии от иных способов духовного освоения мира.

Философия религии ≠ **Религиозная философия**



*Слово "**религия**" латинского происхождения, оно восходит к глаголу religare – связывать, соединять.*

Имеется в виду связь человека с иномирностью, с другими измерениями бытия

Есть несколько подходов к пониманию феномена религии.

1. **Гносеологический** – рассматривающий религию как одну из форм общественного сознания, опирающуюся на веру, которую нельзя подвергнуть рациональному анализу на истинность.

2. **Онтологический** – отношение к религии, как к системе миропонимания, в основании которого – уверенность в существование Бога или иных сверхъестественных сил, сотворивших мир, человека и управляющих ими.

3. Понимание религии, как **особой формы человеческого опыта**, связанного с верой в священное, сакральное. Понимание священного у разных народов – свое. Вместе с этим, все исследователи согласны в одном – религия выполняет важнейшие функции в общественной жизни:

В различных концепциях **природа религии** трактуется по-разному:

1. Теологические интерпретации
2.Философско-социологические концепции
3. Биологические концепции
4. Психоаналитическая трактовка религии



а. универсальный коллективный невроз, способный облегчить тяжесть существования в сложном и непредсказуемом мире

б. одно из общественных явлений, форма духовной культуры, удовлетворяющая потребности людей в некой сакрализации

в. основу религии в биологических процессах человека

г. религия - связь человека с Богом, с Абсолютом, с некоей высшей Силой.

Истоки первых религиозных представлений предков современного человека тесно связаны с возникновением у них ранних форм духовной жизни.

Считается, это могло иметь место лишь на определенной ступени трансформации нижнепалеолитических палеоантропов (неандертальцев и неандерталоидов) в людей современного типа - сапиентных, т. е. разумных, обладающих уже умением рассуждать и потому способных не только к накоплению и осмыслению практического опыта, но и к некоторой абстракции, к реализации чувственных восприятий в сфере духовной, т. е. к работе мысли.

Религия на первых порах существует **в виде первобытных верований.**

Их главные формы:

1. ***магия*** (представления и практика, исходящие из веры в таинственные силы, которые можно использовать в целях воздействия на людей и явления);



Их главные формы:

2. фетишизм (основан на представлении о способности определенных предметов после обращения к ним, положительно или отрицательно влиять на человека)



Их главные формы:

3. анимизм (вера в существование душ и духов);



Их главные формы:

4. тотемизм (предполагает наличие родственной связи между общностью людей и определенным животным и растением).



Из первоначальных верований образуются племенные религии, потом возникают **национально-государственные (этнические)** и **мировые.**

К числу первых, этнических религий можно отнести **индуизм, иудаизм, синтоизм** и др.





К традиционным мировым религиям относятся **буддизм, христианство и ислам.**





В переводе с арабского **ислам** означает «предание себя Богу», а мусульманин — человек, «преданный Богу». Так же как и иудеи и христиане, мусульмане — монотеисты. Они считают, что существует только один-единственный Бог, сотворивший мир и все, что его наполняет.

Коран

В переводе с арабского *ал-куран* означает «чтение вслух». Дело в том, что именно так пророк Мухаммед получал откровения от Бога. Коран делится на главы — суры, а те, в свою очередь, на стихи — аяты. Последовательность сур в Коране, за некоторым исключением, определена их размером — длинные в начале, более короткие — в конце. При этом длинные суры считаются более поздними, полученными Мухаммедом после переселения из Мекки в Медину.



Начало VII в. н. э. — Азия, Аравийский полуостров

Мухаммед

Он родился в 570 году в Мекке, городе на западе Аравийского полуострова. Около 610 года Мухаммед начал свою проповедь, призывая арабов отвергнуть ложных богов и поклоняться единому Богу. Он напоминал, что и к другим народам Бог посылал своих пророков — Авраама, Моисея, Иисуса, — а отвергнувших их подвергал суровому наказанию.

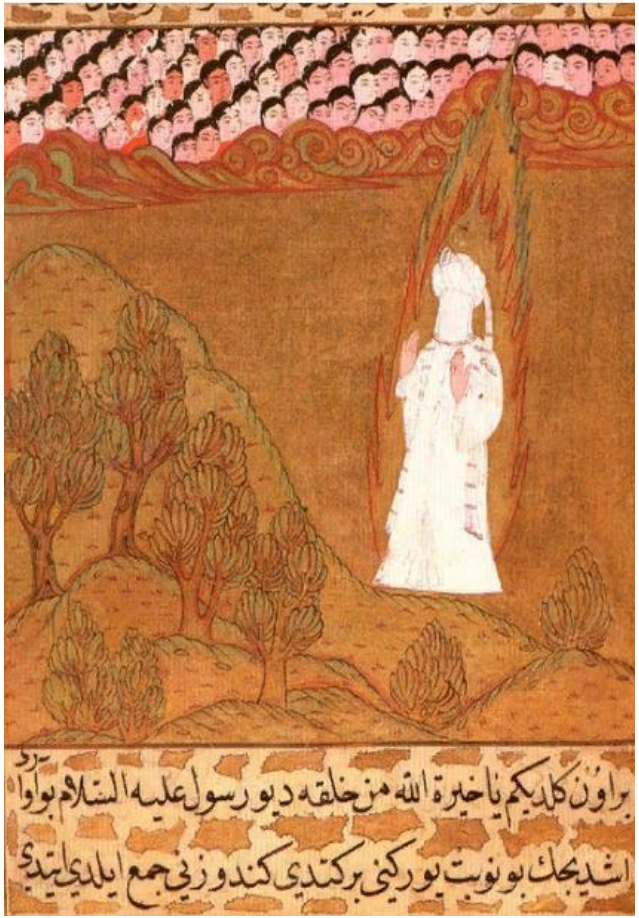

Однако проповедь не пользовалась успехом, и спустя 12 лет пророку вместе с немногочисленными сторонниками пришлось покинуть Мекку. Тогда он поселился в городе Ясриб, где у него уже было больше последователей. Переселение (араб. *хиджра*) положило начало мусульманскому летоисчислению (так, 2016 год — это 1437–1438 год по хиджре), а Ясриб сначала был переименован в Город пророка — Мадинат-ан-Наби, а

Ислам не однороден, в нем существует несколько течений. Самые известные и многочисленные ветви ислама — **сунниты** (что значит «приверженцы Сунны» — хотя своя Сунна есть и у шиитов) и **шииты** (от араб. *шиа* — «последователи»).

Будущие шииты полагали, что наследником (в шиизме он называется имамом) должен стать двоюродный брат и зять Мухаммеда — Али — и власть должна передаваться от него строго по наследству. Большинство же мусульман — будущие сунниты — решили самостоятельно избирать себе лидера, халифа.



Пять основополагающих принципов, или **столпов,** ислама восходят к пророку Мухаммеду и известны из мусульманского предания — **Сунны.**

1. ***шахада*** «Нет божества, кроме Бога, и Мухаммед — посланник Бога»

2. **намаз** — пятикратная молитва, которую следует совершать повернувшись лицом в сторону Мекки.

3. **закят** — милостыня, которую взрослые мусульмане, имеющие необходимый минимум средств, должны выплачивать в пользу малоимущих.

4. **ураза** — пост в месяц Рамадан, когда запрещается прием пищи и питья в светлое время суток.

5. **хадж** — паломничество (*хадж*) в Мекку к Каабе, которое хотя бы раз в жизни должен совершить мусульманин, если ему позволяет здоровье и средства.

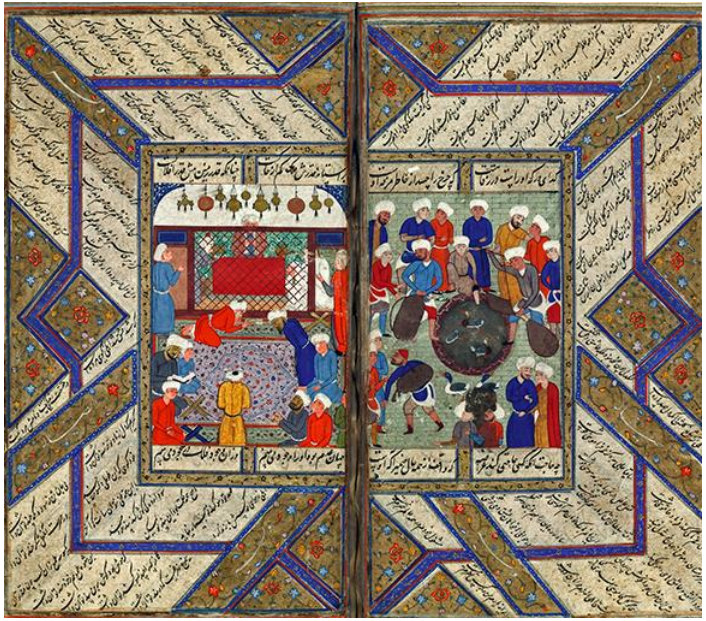

Коран, Сунна, Шариат — мусульманское законодательство

В архитектурном отношении здания мечетей отличаются разнообразием, но есть и обязательные элементы: как правило, каждая мечеть имеет один или несколько **минаретов** — башен, с которых пять раз в день раздается призыв к молитве.

Внутри мечети в молитвенном зале обязательно есть специальная ниша в стене — **михраб.** Она указывает молящимся, в каком направлении находится Мекка. Верующие должны входить в мечеть, совершив омовение и сняв обувь. Женщины и мужчины молятся отдельно. Функции священнослужителя выполняет мулла



В отличие от двух других крупнейших мировых религий (христианства и ислама), **буддизм** — нетеистическая религия, то есть отрицающая существование Бога-творца и вечной души.

Основатель буддизма **Сиддхартха Гаутама** из рода Шакья, принадлежавший к варне кшатриев, то есть к сословию воинов, родился в северной Индии, предположительно, в середине VI века до н. э.

В возрасте 35 лет во время долгой медитации Сиддхартха достигает **просветления,** то есть становится буддой, и начинает проповедовать свое учение — **дхарму**



VI–V вв. до н. э. — Индия

Суть этого учения заключалась в **четырех** благородных истинах.

Во-первых, **мир** несовершенен и **полон страданий.** Во-вторых, **источником страданий являются желания и жажда жизни,** которые заставляют вращаться колесо **сансары** — круговорот жизни, смерти, новых рождений.

В-третьих, из круговорота сансары можно вырваться, достигнув **просветления** и в конечном счете **нирваны,** то есть состояния блаженного небытия. В-четвертых, существует **путь к освобождению, состоящий из восьми этапов,** который включает в себя соблюдение этических норм, медитации и спасительную мудрость. Этот путь называют восьмеричным и срединным, поскольку он равноудален как от пути строгого аскетизма, так и от жизни, полной удовольствий (которые в конечном счете оборачиваются страданиями).

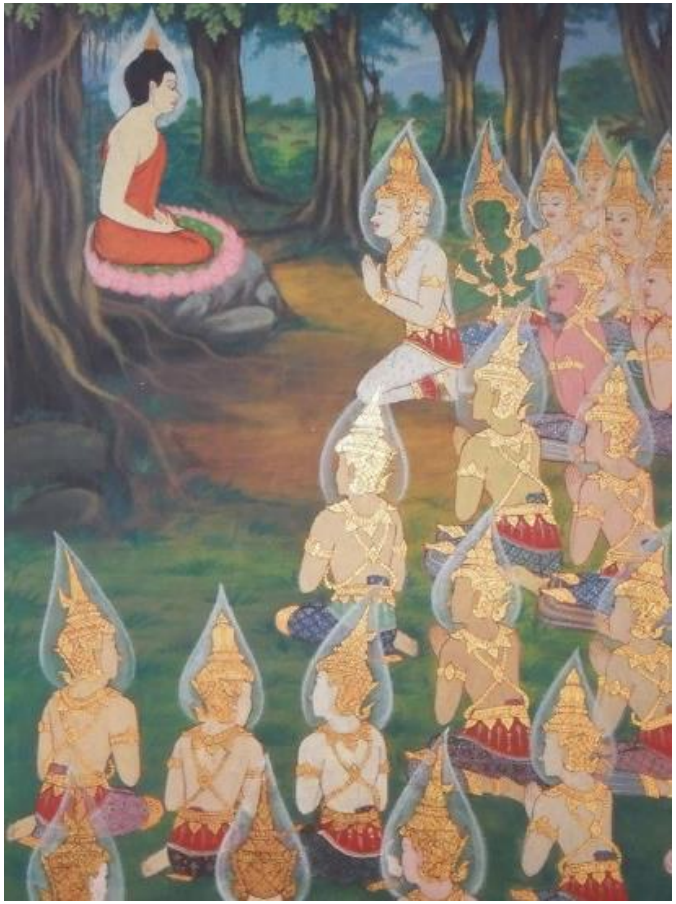

Трипитака («Три корзины»)

Из священных текстов христиан известно, что **Иисус Христос** родился в городе **Вифлееме.** В тот день на небе зажглась яркая звезда, что было истолковано мудрецами как символ божественного происхождения ребёнка. Даже жители далёких земель, узнав об этом, пришли посмотреть на божественного младенца и поклониться ему.

Иисус Христос вырос и отправился в путешествие по Палестине. Вокруг него собралась группа учеников, наблюдавших чудеса, которые творил Иисус. Ближайших учеников было двенадцать. Позднее их назовут **апостолами.** После смерти и воскрешения Христа они проповедовали христианство и оставили воспоминания об этих чудесах. Некоторые из воспоминаний стали частью Священного Писания. Они называются **евангелиями**, что в переводе с греческого означает «благая весть».



I в. н. э. — восточные провинции Римской империи

Согласно Священному Писанию, Иисус Христос исцелял больных, воскрешал мёртвых, рассказывал притчи и учил, что любой человек может получить прощение у Бога за все свои грехи, если искренне раскается перед ним.

Христос говорил апостолам, что Бог любит каждого и желает спасти человечество от ада и смерти за грехи.

Именно для этого Бог послал на землю Иисуса Христа — Сына Божьего, который должен стать искупительной жертвой за всех людей.

Для всех, кто сможет принять Божью милость, будут открыты врата Царства Божьего.



Библия

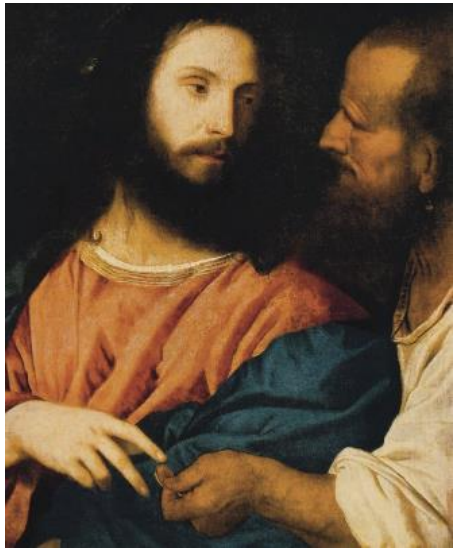

Среди двенадцати учеников Иисуса нашёлся один, который согласился за деньги рассказать фарисеям и римским властям о местонахождении учителя и выдал его. Его звали Иуда Искариот. Ночью, когда римские воины пришли арестовать Иисуса, Иуда поцеловал его как бы в знак преданности. На самом деле это был знак, указавший властям на учителя.

Иисуса Христа схватили, подвергли суду, жестоким пыткам и приговорили к казни через распятие на кресте. Такая казнь считалась в Римской империи самой позорной и наиболее мучительной. После распятия тело Христа сняли и захоронили его друзья и сподвижники. Однако, согласно Священному Писанию, на третий день гробница оказалась пуста. Иисус Христос воскрес — победил смерть и вновь стал живым.

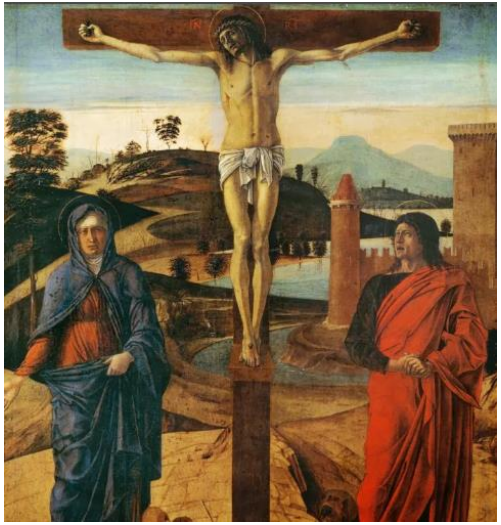

Признаки мировых религий:

- огромное число последователей во всем мире;
- ***космополитичность*****,** носят меж- и надэтнический характер, выходя за пределы наций и государств;
- ***эгалитарность*** **(**проповедуют равенство всех людей, обращены к представителям всех социальных групп);
- пропагандистская активность и ***прозелитизм*** (стремление обратить в свою веру лиц другого исповедания).







Сущность и признаки религии:

1. ***вера в сверхъестественное*** бытие каких-либо существ, вещей или отношений к ним.

2. ***стремление согласовать жизнь с требованиями безусловного начала***

3. ***наличие культовых действий, т.е. обрядов и ритуалов,*** призванных умилостивить сверхъестественные силы, добиться их благорасположения.

Вера *– это особое состояние психики, в котором смешаны как рациональные (суждение об истинности той или другой информации), так и эмоциональные (переживание, чувство уверенности) элементы.*

Функции религии:

1.Мировоззренческая
2. Компенсаторная
3. Коммуникативная
4. Регулятивная
5. Культуротранслирующая



1.***Мировоззренческую*** – религия формирует особую картину мира, отвечает на важнейшие вопросы мироустройства, придает человеческой жизни смысл и цель

2. ***Компенсаторную*** – снимает стресс, дает утешение и надежду, а также смягчает бедствия обездоленных через систему церковной благотворительности.

3. ***Коммуникативную*** – обеспечивает общение верующих как между собой, так и с Абсолютом, иными сверхъестественными существами.

4. ***Регулятивную*** – через систему норм, ценностей, обычаев осуществляет управление деятельностью и отношениями, сознанием и поведением индивидов, групп, общин

5. ***Культуротранслирующая*** – религия способствует развитию духовной культуры, в частности, письменности, живописи, архитектуры, музыки, сохранению духовного наследия, его передачу от поколения к поколению.

Религиозная философия XIX-XX вв.

Под определение религиозной философии попадают такие философские школы *XIX-XX* вв, как персонализм (М. Бубер, Э. Мунье, Д. Райт, М. Шелер и др.). христианский эволюционизм (Т. Шарден), неопротестантизм (Э. Трельч, А. Харнак, П. Тиллих, Р. Бультман и др.) неотомизм (Ш. Маритен, Э. Жильсон, Р. Гвардини, Д. фо Гильдебран и др.)

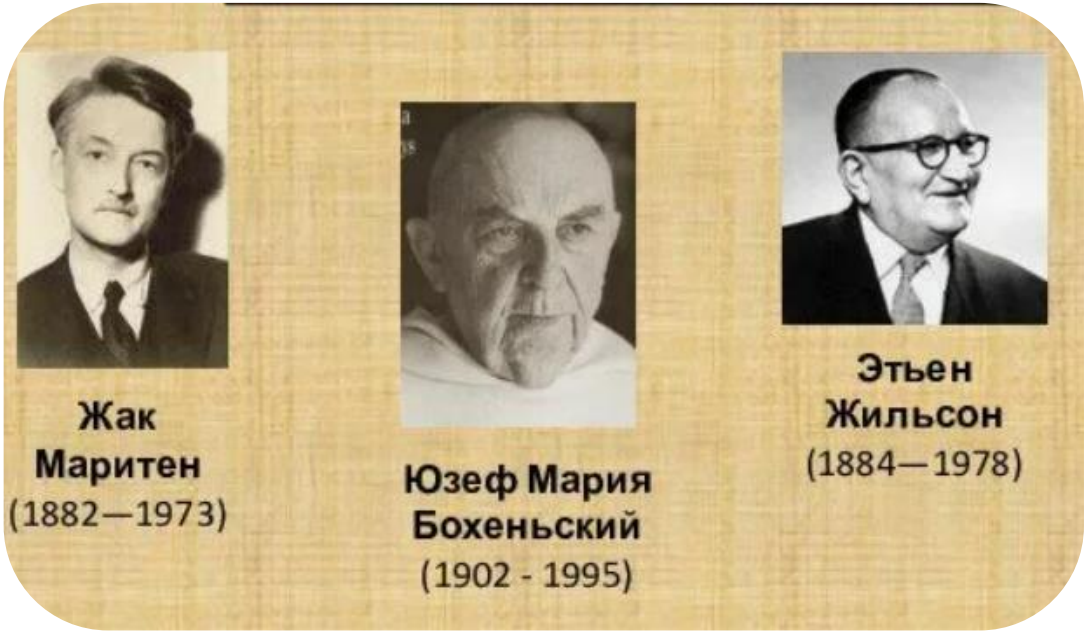

Религиозная философия уже по определению сопрягает все проблемы с учением о Боге как современном бытии, Бог как все реальности, чья свободная воля прослеживается в истории в культуре.

Большую роль играют в религиозной философии проблемы сочетания веры и разума, науки и религии, возможность синтеза философии, теологии и наук, предопределяющее влияние теологии. Центральная проблем современной религиозной философии — проблема человека. Как относится человек к Богу? Какова миссия человека в истории, в чем смысл бытия человека? В чем смысл скорби, зла, смерти — явлений, которые, несмотря на прогресс, так распространены?

